VÁRPALOTAI NAPLÓ

A város érdekében - személyes javukra

— Nagyarányú társadalmi munka indul tavasszal —

AZ ELMÚLT NAPOKBAN három bányaüzem képviseletében szocialista szerződést kötöttek a párt, szakszervezeti és gazdasági vezetők a városi tanáccsal. A szerződésben vállalták, hogy városunk szépítéséhez társadalmi munkával járulnak hozzá.

A február 9-én tartott ünnepi párt- és tanácsülésen született a határozat, hogy az eddigi tapasztalatok és eredmények alapján a társadalmi munkát jobban, megfelelőbb módon szervezzék. E határozat szellemében kötötték meg a szerződéseket a városi tanács tanácstermében.

Hivatalos megbeszélés volt — a hivatalos hangot azonban hiába rögzítené az újságíró. Lehet-e erről hivatalosan, lélek nélkül beszélni? Új ez, és nagyszerű — nem illik ide az egyszerű szó. Új emberek formálják az új várost, társadalmi munkában. A gondolatokat visszaadni nehéz, s ha szívből jönnek, piros betűkkel kellene szedni. Hogy szívből jöttek, arról meggyőződtünk a megbeszélésen, a Beszálló, az Ernő és Ferenc bánya képviselőinek szavaiból.

A HÁROM ÜZEM vállalta, hogy március 15-től április 30-ig elvégzi a Fő-tér rendezését. Egy-egy üzem 560 társadalmi munkaórát teljesít. A Ferenc és Ernő bánya képviselői bejelentették, hogy szerszámot biztosítanak a munkához, csak irányítót kérnek. A Ferenc bánya képviselője a szocialista brigádok nevében tett ígéretet: 244-en dolgoznak a szocialista címért, és társadalmi munka vállalásukat itt dolgozzák le. A műszaki irányítást és gépkocsikat a városi tanács biztosítja. A tervek szerint először — a Műemlék Felügyelőség kívánságára — műemlékkutatást végeznak a társadalmi munkások. Feltételezhető, hogy az ősi várnak előtere volt, és eredeti formájában kell kiképezni.

Nem egyedülálló a három bányaüzem szocialista szerződéskötése. Egy dossziét mutattak a tanácsnál: „Társadalmi szerződések, 1961." A gépelt sorokban, pontokba foglalva, sorakoznak a vállalások.

A Hazafias Népfront városi bizottsága vállalja a Veszprémi és Szápári út elágazásánál elhelyezett emlékmű környékénél, és a tési dombi városrész parkosításánál szükséges társadalmi munka szervezését és elvégzését...

A FÖLDTANI KUTATÓ — Fúró Vállalat a vidámpark részére készít egy láncos körhintát, március 30-ig. Az összes szak- és segédmunkát a vállalat dolgozói társadalmi munkában végzik. Technikai feltételek biztosításáról a vállalat gondoskodik.

A November 7 Erőmű, a rendelkezésre bocsájtott tervek alapján elkészíti a vidámpark részére a gyermek óriáskereket. Szerszámok, technikai felszerelések, anyagok beszerzéséről az erőmű gondoskodik. Az óriáskereket április 30-án üzemképes állapotban átadják. A Szénbányászati Trészt Vegyes Üzeme a vidámparkban tekepályát és melléképületet épít. A felszerelést az üzem biztosítja. A munkálatokat május 20-ra befejezik.

A Szénbányászati Trészt szakszervezeti bizottsága és a Jószerencsét Művelődési Ház aktivistái társadalmi munkában szabadtéri színpadot építenek. A tervdokumentációk beszerzéséről a művelődési ház gondoskodik. A szakszervezeti bizottság és a művelődési ház a szabadtéri színpad építéséhez százezer—százhúszezer forint hitelt biztosít.

SOROLHATNÁNK még tovább az üzemeket, társadalmi szerveket. Szépül a város a társadalmi munkások, a város lakóinak munkája nyomán — s a várossal együtt fejlődnek az emberek.

KRONIKA

A nemzetközi nőnap alkalmából

városunkban négyen kaptak a trészt nődolgozói közül miniszteri kitüntetést. A nehézipari miniszter a „Nehézipar Kiváló Dolgozója" kitüntetést adományozta a termelésben és a nőmozgalomban, a közösség érdekében végzett kiemelkedő munkájáért *Bánkúti Lajosnénak*, a széntröszt fatelepe főkönyvelőjének, a városi nőtanács titkárának, *Kobole Károlynénak*, a Beszálló akna munkaügyi osztálya vezetőjének, *Szili Jánosnénak*, az Ernő bánya lámpakamra kezelőjének és *Szili Etelkának*, a széntröszt személyzeti nyilvántartójának.

*

A Bányász Béke Kórus nagy lelkesedéssel készül a március végi rádiószereplésre, és egy másik budapesti énekkari hangversenyére. A rádióban fellépnek Csajkin: Az Ifjú Gárda, Tamássy: A munka ritmusa, Behár: Dal a KISZ jelvényről című dalokkal.

A „Szocialista kultúráért" jelvénnyel kitüntetett bányász táncegyüttes a május 1-i műsor bemutatása után az Országos Népi Táncfesztiválra a várpalotai vár történetéből, Thury György korával foglalkozó táncjátékkal készül.

Hol szórakozzunk?

Péntektől vasárnapig a Jó Szerencsét Művelődési Házban a Kolostor titka című szovjet filmet vetítik (korhatár nélkül).

Hétfőtől szerdáig a Különös hajótörött című angol filmszatírát mutatják be (korhatár nélkül).

12-én, vasárnap délelőtt 10 órakor matiné műsor: Kaland a vonaton című izgalmas kínai film (korhatár nélkül).

16-án, csütörtökön este 7 órakor a Jó Szerencsét Művelődési Ház színháztermében az Állami Déryné Színház előadásában bemutatják Ben Jonson: A szótlan asszony című komédiáját. A darab története Londonban játszódik, az 1600-as években.

A tánctanfolyam résztvevői részére szombaton este 7 órakor az alagsori klubteremben össztánc, vasárnap este 7 órakor pedig zenés hétvége, ugyancsak az alagsori klubteremben.

A munkásszállókon a jövő hét folyamán érdekes előadásokat tartanak. A Ságvári-szállón 14-én délután 5 órakor A szentlélek bankja; előadó: Karácsony Sándorné. Ugyancsak 14-én délután 5 órakor a Petőfi-szállón Az ember tragédiája; előadó: Léránt Árpád. A bántapusztai szállón Fantasztikus regények, megvalósult álmok; előadó: Teleki Tibor.

16-án délután 5 órakor a Dózsa-szállón Az atomenergia felszabadítása; előadó: Pálmai István. Az ősi szállón A szentlélek bankja; a Petőfi-szállón Petőfi és a márciusi ifjak; előadó: Léránt Árpád.

A munkásszállók keskenyfilm műsora: 9-én délelőtt 9 és délután 5 órakor a bántapusztai szállón, 10-én délután 5 órakor a Dózsa-szállón vetítik A főnyeremény című csehszlovák filmet.

14-én délután 5 órakor a Dózsa-szállón, 15-én délelőtt 9 és délután 5 órakor a Petőfi-szállón, 16-án délelőtt 9 és délután 5 órakor a bántapusztai szállón, 17-én délután 5 órakor a Cseri szállón a Kálvária című magyar filmet mutatják be.

Ahol a jövő bányászai tanulnak

Ha visszagondolok a vájártanuló intézetben tett látogatásomra, a rengeteg benyomás közül a legjobban talán az fogott meg, hogy ebben az iskolában minden oktatás szemléltető módon folyik. Régmúlt iskolás éveim jutottak eszembe: „biflázást" követelő tanárok által ledarált, meglehetősen unalmas, száraz tananyag, amelyből most már — ha agyonütnének, akkor sem jutna eszembe semmi. Itt viszont — rövid fél óra alatt — amíg végigjártuk a szemléltető oktatótermeket és Kiss Béla elvtárs, az iskola helyettes igazgatója működésbe hozta a bányagépek modelleit, megtanultam, mi az a Skyp, a Mészáros-féle, az F—1, az FR—5 típusú fejtő- és rakodógép, de sorolhatnám a bányagépek egész tömkelegét, amelyek modelleji — mint izgalmas és érdekes gyermekjátékok — itt sorakoznak a „Bányagéptan" felirású tanterem asztalain, s egy-egy gombnyomásra működésbe lépnek: itt csillék szaladnak apró lámpákkal megvilágított vágatban, amott szállítószalag forog, a robbantást tartó „szénfal"-nál piros lámpák gyúlnak ki, ha a tanuló helyesen kötötte össze a vezetékeket.

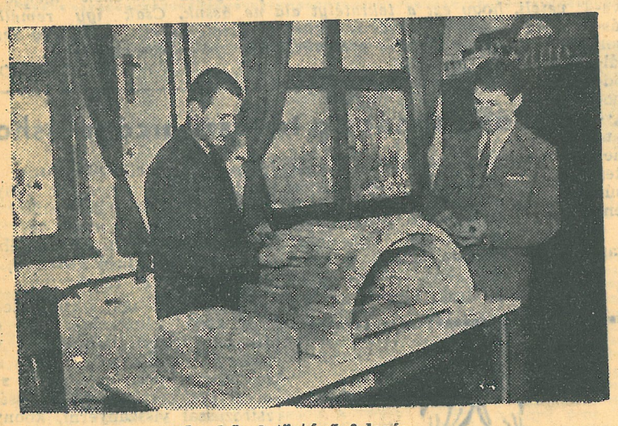

Idomkővel történő falazás.

— Az osztályfőnöki órán még az illemtant is tanítjuk — mondotta Kiss elvtárs. — Minden tantárgynak megvan a maga diafilm anyaga, a földrajznak, történelemnek, geológiának, az osztályfőnöki óráknak, s ezeket a filmeket időközben levetítik a tanulók előtt.

A legnehezebb, de talán a legszebb tantárgy a bányagéptan az iskolában. Itt ismerkedik meg a tanuló a bányatechnika egyre újuló vívmányaival. Ezért van, hogy a kötelezőleg előírt órákon kívül igen nagy az érdeklődés a bányagéptani szakkör munkája iránt. A tanulók a szakköri foglalkozásokon tanáraik irányítása mellett maguk készítik el a gépek modelleit, vagy egy-egy, az oktatás tárgyát képező szemléltető bányaberendezést.

Ezen a délutánon a szakkör éppen „munkában" volt. Minden asztal mellett két-három növendék dolgozik. Hanckó János másodéves, és Kullai József elsőéves vájártanulók a Mészáros-féle fejtő- és rakodógép munkájával ismerkednek. Ez a rakodógép egyébként várpalotai szabadalom, használják is bányáinkban. Egy asztallal odább Buránszky István tanár az FR—5 típusú rakodógépet ismerteti a növendékekkel. Labádi Attila, Kátai Sándor, Tóth Ny. István, Kullai József és Hanckó János növendékek komoly figyelemmel hallgatják. Nagy az érdeklődés a Skyp modellje iránt is. Ez a szállítóberendezés ma már minden bányánkban megtalálható, és vájártanulóinknak meg kell ismerkednie szellemes működési elvével. Hanckó János másodéves vájártanuló Kullai József és Tóth Ny. István elsőéves növendékeknek a Skyp modell működését magyarázza.

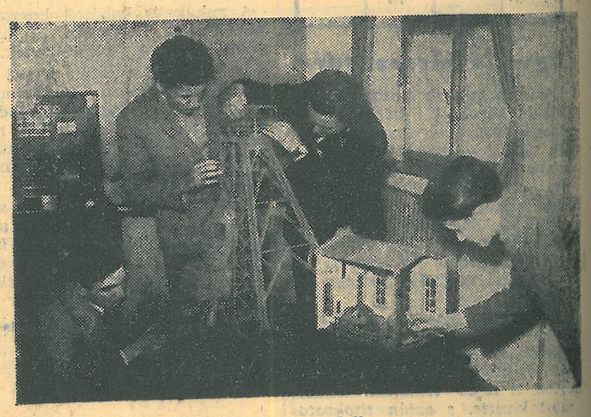

A Skyp modell.

Igen érdekes oktatási ága a bányagéptannak a „kiegészítő gyakorlat." Itt olyan munkafolyamatokat mutatnak be szemléltetően a növendékeknek, amelyeket a bányában nem gyakorolhatnak, de tudniuk kell, hiszen vájárok lesznek. Ilyen például a robbantás, amit csak lőmester végezhet. Vagy az idomkővel történő falazás. A növendékek a gyakorlati munkán kevés időt tudnak falazással tölteni, itt modellen gyakorolhatják, s mire lemennek a bányába, és sor kerül a falazásra, már tudják, hogyan kell a munkát elvégezni.

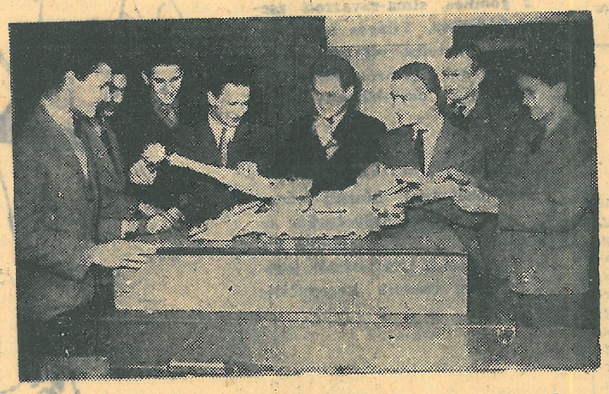

FR—5-ös rakodógép modelljével ismerkednek a hallgatók.

Egyébként az elméleti oktatással párhuzamosan gyakorlati munkát is végeznek a növendékek. Az elsőévesek heti 12 órát, a másodévesek 28 órát, a harmadévesek pedig az első fél évben 40, a második fél évben 48 órát. Ez a gyakorlati oktatás szoros kiegészítője a szemléltető elméleti oktatásnak.

Kétszázötven vájártanuló tanul ebben a nagyon szép és modern iskolában. Azok a bányász „szakmunkások", akik eredményes vizsga-bizonyítvánnyal távoznak évenként az intézetből, komoly, megalapozott tudással rendelkeznek, és jó vájárai lesznek bányáiparunknak.

(R. W.)