Világ proletárjai, egyesüljetek!

VÁRPALOTAI NAPLÓ

AZ MSZMP VESZPRÉM MEGYEI BIZOTTSÁGA ÉS A MEGYEI TANÁCS LAPJA

XVII. évfolyam — 52. szám. ÁRA 60 FILLÉR Csütörtök, 1961. március 2.

INOTAI LÁTKÉP

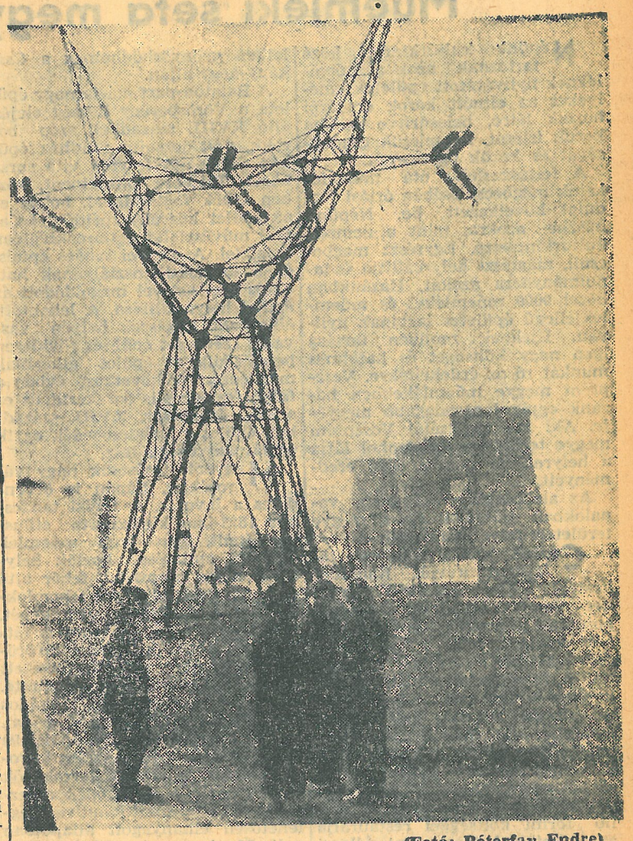

(Fotó: Péterfay Endre)

VESZPRÉMÉRT

Kitüntették a legjobb társadalmi munkásokat

Kedden este a városi színházban tartották meg az immár lassankint hagyományossá váló veszprémi városfejlesztési ankétot. Ezúttal az esemény különösen ünnepélyes volt: most osztották ki a város által készíttetett arany, ezüst és bronzérmeket, amelyeket a legtöbb társadalmi munkát végző lakosok és kollektívák kaptak, kitüntetésként a városfejlesztésben elért, kiemelkedő eredményeikért.

Bevezetőt dr. Polinszky Károly elvtárs, egyetemi dékán, a veszprémi Hazafias Népfront Bizottság elnöke mondott, majd dr Korányi György elvtárs, kutatóintézeti igazgató, a városfejlesztési bizottság elnöke beszélt röviden az idei elképzelésekről és Veszprém fejlesztésének távlati tervéről.

A múlt évi társadalmi munkát Ditrói József elvtárs, a városi tanács elnöke értékelte. Elmondta, hogy

tavaly igen nagy lelkesedés mutatkozott a városban, meglepően sok volt a társadalmi munka felajánlás.

Hogy a felajánlott, igen nagymennyiségű munkaórát a kollektívák és egyének nem teljesítették maradéktalanul, annak több oka volt. A tanács kissé elkésett a szervezéssel és olyan, téves hírek is elterjedtek, hogy a felajánlást az idén, május elsejéig kell teljesíteni. Egyes kollektívák megfeledkeztek ígéretükről, mások esetében viszont kiderült, hogy felajánlásuk túlzott volt, hiányoznak a teljesítés feltételei.

A város lakossága azonban így is 26 000 társadalmi munkaórát teljesített, példát mutatva ezzel az egész országnak.

Az idén tovább folytatódik Veszprém fejlesztése, épül a vidám park, a turistaszálló, a stadion. Igen nagy szükség van a város lelkes polgárainak segítségére.

A városi tanács és a népfront-bizottság jövőre is kiosztja az idén alapított, kitüntető jelvényeket.

Aranyjelvényt kap, aki 100, ezüstöt aki 75, bronzot aki 50 társadalmi munkaórát teljesít. Ezután kiosztotta a tavalyi munkával kiérdemelt jelvényeket.

Aranyjelvényt kapott: **Iharos Frigyes, Schneider Frigyes, Mészöly Győző, Balogh Imre, Moninger Sándor, Horváth József, Badics Sándor, Halász Béláné, Hitka Pál, Bán Ferenc, Csizmadia József, Lechner László, Nagy János, Szalóki Antal, Csomai Kálmán, Bartha Oszkár és Répási László.**

Aranyjelvénnyel díszített, legmagasabb fokú oklevelet érdemeltek ki a következő kollektívák: az államigazgatási iskola, a belvárosi KISZ-szervezet, a MÜM. 306-os intézet villanyszerelő tagozata, az ÉDÁSZ üzemvezetőség, az Épületkarbantartó, a KIOSZ veszprémi szervezete, a Gépipari Javító Vállalat, a Vízmű, a Vendéglátóipari Vállalat, a BM. megyei kapitányság, a Vegyipari Technikum, a Lovassy Gimnázium, a Szabó G. Leánykollégium, a gyermekkórház ápolónő iskolája, az SZTK, a honvéd alakulatok, a szovjet katonai alakulatok.

Ezüstjelvényt tizenhatan, bronzjelvényt 53-an kaptak az ünnepségen.

Befejezésül a Hazafias Népfront Bizottság nevében dr Polinszky Károly elvtárs külön nyújtotta át az aranyjelvényt — a városért végzett, kötelességüket messze meghaladó munkájuk elismeréseként —

Ditrói József városi tanácselnök, Bodó Vilmos városi tanácstitkár, valamint dr Korányi György városfejlesztési bizottsági elnök elvtársaknak.

Az est második felében a városi tanács és a népfront-bizottság színvonalas ajándékmű ort rendezett a város legjobb társadalmi munkásainak.

Előleg a tavaszi munkából

Idősebb bácsika ballagott a pénzesgyőri útmenti dűlőúton. Vállán lapátot lóbált, kezében kapát tartott. Tekintete körülölelte a mezőt, hol a tavasz már ébredezni kezd. A hegyekben elolvadt már az utolsó hóbucka is, csak a leve csörgedez lefelé a lejtő oldalán. Itt az útmenti dűlőben megáll a víz, nincs lefolyása. Ide igyekezett Fogl János bácsi, a pénzesgyőri Bakonyi Termelőszövetkezet tagja, hogy megeressze a víz csatornáját.

Amikor felért az árokpart tetejére, szemlét tartott. Földre tette a szerszámokat, és nézte az összegyűlt vizet. Körülötte zöldellt a vetés, csak itt, ezen a réten sanyargatta a víz. Már egészen sárgának tűnt alatta a zsenge növény. Ezen bizony gyorsan segíteni kellett!

Munkához látott. A kapával sekély barázdát húzott, a víz először gyéren, majd vastag sugárban kigyózott a nyitott barázdában. A másik oldalon is csatornát húzott. Most már jobbról is, balról is folyt a víz az útmenti árokba. Amikor végzett, újra vállára emelte a lapátot és ment tovább a másik dűlőbe.

A tavaszi munka első tennivalóit végezte János bácsi. Reggel bement az irodába és kérte, adjanak neki munkát. És ezt a feladatot kapta. Most kint szorgoskodik a jó tavaszi levegőn. Elsőnek kért munkát János bácsi. Tavaly 387 munkaegységet teljesített. Az idén is szeretne legalább ennyit elérni. Nem könnyű már neki. Az időben is bent van, s szerencsétlenség is érte. De amit tud, azt elvégzi.

Visszafelé újra találkoztunk vele. Ismerősként köszöntünk egymásnak.

Józsa Mária

A termelő üzemek feladatává teszik a növényvédelmet

A megyei tanácsok növényvédelmi felügyelői, a növényvédelmi állomások igazgatói és főagronómusai szerdán a Földművelésügyi Minisztériumban tanácskoztak a növényvédelem feladatairól.

Nagy Bálint, az országos növényvédelmi szolgálat igazgatója bevezető előadásában közölte: a megelőző évhez képest 1960-ban két és félszer nagyobb területről irtották ki a gyomokat vegyszerrel, s az idei tervek még ennél is nagyobb feladatokat rónak a növényvédelmi hálózat elé. Már a múlt évben megkezdték a termelőszövetkezetek növényvédelmi szervezetének kiépítését, s az idén már arra törekednek, hogy lehetőleg valamennyi termelőszövetkezetben legyenek nagyteljesítményű növényvédelmi gépek, és a gépek mellett szakképzett növényvédelmi szakemberek.

A tervek szerint az idén 700 nagyteljesítményű növényvédő gépet adnak át a termelőszövetkezeteknek. A gépek kezelésére és a növényvédelmi munkák irányítására az idei télen kereken 600 termelőszövetkezeti tagot képeztek ki.

Az előadást a vidéki szakemberek felszólalásai követték.

A szokatlan időjárás miatt klórozott a veszprémi víz

— Veszprém vízellátási problémái 1963-ra oldódnak meg —

A város új házaiban, főleg a Kiss Lajos lakótelepen többen panaszkodnak a vízellátásra. Az utóbbi időben kifogásolták a víz erős klórozását is. Ezekről a kérdésekről beszélt munkatársunk Rózsavölgyi Imre elvtárssal a Veszprém megyei Víz- és Csatornamű Vállalat igazgatójával.

— Mi az oka annak, hogy főleg az utóbbi hetekben erősebben klórozzák a vizet?

— A szokatlan téli időjárás, a sok csapadék megfertőzi galériás kútjainkat. A fertőzési veszély megköveteli, hogy erősebben fertőtlenítsünk.

— Nem foglalkoznak-e modernebb, utóíz nélküli fertőtlenítési eljárással?

— Az Országos Vízügyi Főhatóság két vízműnél kísérleteket végeztet ultraibolya fénnyel és ózonnal történő fertőtlenítéssel. Ha eredményesek lesznek ezek a munkálatok, számíthatunk rá, hogy nálunk is bevezetjük, de erre csak későbbi időpontban kerülhet sor.

— Mikorra várható a város vízellátási problémának megoldása?

— Jelenleg 5700 köbméter vizet szolgáltatunk naponta, ez körülbelül 20 százalékkal kevesebb az igénynél. Csak egy 800 köbméteres tározó terünk van, ami kevés ahhoz, hogy zökkenők nélkül kielégíthessük a lakosság igényeit. Már folyik a II-es zóna építése, amire ebben az évben több mint 6 millió forintot költünk. A Laczkó-forrás bekapcsolása, az új 300 köbméteres Kiss Lajos lakótelepi és 1000 köbméteres Látó-hegyi medence építése, tehát az új zóna befejezése 1963 végére várható. A költségek több mint 20 millió forintra rúgnak, de ezután teljesen megoldódnak vízellátási problémáink. Ha szükséges, még az idén nyáron új forrásokat kapcsolunk be a vízellátásba.

E munkák mellett az 1908-ban épült vízmű gépeit is kicseréljük a szűk keresztmetszetű vezetékekkel együtt. Folyik az egész városi vezeték rendszeres felülvizsgálata, feltérképezése is, most kapott modern ultrarövid hullámú tranzisztoros vizsgáló készülékkel.

A lakosság szempontjából legjelentősebb az a munka, amely során a várost négy kerületre osztjuk új szerelvények beépítésével. Ezt az első félévben befejezzük és ezután csőrepedés esetén nem kell az egész város vízszolgáltatását leállítani a javítás idejére, elég lesz egy kerületben.

Amennyiben nagyobb nehézségek adódnának a nyáron, még a Laczkó-forrás vizének táplálását is megoldjuk, hogy ebben az átmeneti időszakban is kielégíthessük legalább a minimális igényeket.

Alakulóban a megye első lakásépítő szövetkezete

Az országban a közelmúlt években elsősorban Budapesten, de több jelentősebb városban is, szép számmal alakultak lakásépítő szövetkezetek. Új, igen jelentős módszere ez annak, ahogyan államunk segíti a nehéz lakáshelyzetben levő dolgozókat. *A szövetkezetek, megalakulásuk után nem sokkal, teljesen készen kapják meg az állami vállalatok által épített lakásokat.* Megalakuláskor csupán a lakás kedvezményes értékének 15 százalékát kell a tagoknak befizetniük, ebből is kapnak eltartott családtagonként 2 ezer forint kedvezményt. A befizetés összege azonban 10 ezer forintnál kevesebb nem lehet. *A lakás árának fennmaradó részét 30 év alatt fizetik ki a tagok. Aki előbb kifizeti, kedvezményt kap.* A házak karbantartásáról, házmesterről a szövetkezetek gondoskodnak.

Megyénkben elsőnek, az idén Veszprémben alakul lakásépítő szövetkezet. A Kiss Lajos lakótelepen már épülnek azok a társasházak, amelyekben még az idén 54 lakást kapnak a szövetkezet tagjai. Másfél és két és fél szobásak lesznek a lakások. Árukat még pontosan nem állapították meg, azonban *a befizetés előreláthatóan 15—20 ezer forint körüli, a törlesztés pedig havonta 250—300 forint körüli összeg lesz. (Minden lakásnak más az ára.)*

Mint az országban általában, Veszprémben is túlnyomórészt fizikai munkások lehetnek a lakásépítő szövetkezet tagjai. Olyan emberek, akik huzamosabb ideje dolgoznak ugyanazon vállalatnál, megbecsült munkások, igényjogosultak lakásjuttatásra, és vállalják az anyagi kötelezettségeket. Jelentkezni a városi tanács igazgatási osztályán lehet. *A szövetkezet megalakulására akkor kerül sor, amikor az épülő lakások árait megállapítják.*

Elhangzott a városban olyan kívánság, hogy a szövetkezeti tagoknak inkább családiházakat építsenek. Ez a kívánság nem teljesíthető, de legyünk őszinték, nem is indokolt. A családiházépítkezés, ha lakásépítő szövetkezet végzi, igen drága és körülményes. A régebbi, ilyen próbálkozások nem is váltak be. A családiház építkezést más módon támogatja az állam.

A tervek szerint még az idén megalakul a lakásépítő szövetkezet Várpalotán is.