Világ proletárjai, egyesüljetek!

VÁRPALOTAI NAPLÓ

AZ MSZMP VESZPRÉM MEGYEI BIZOTTSÁGA ÉS A MEGYEI TANÁCS LAPJA

XVII. évfolyam — 40. szám. ÁRA 60 FILLÉR Csütörtök, 1961. február 16.

Losonczi Pál elvtárs, földművelésügyi miniszter

a mezőgazdaság előtt álló legfontosabb feladatokról beszélt

1400 termelőszövetkezeti elnök előtt a pápai tanfolyamon

A Pápai Mezőgazdasági Gépészképző Szakiskolán tegnap 1400 termelőszövetkezeti elnök részvételével továbbképző tanfolyam kezdődött. A termelőszövetkezeti elnökök a nagyüzemi termelés problémáit vitatták meg, agrárpolitikai, üzemszervezési, könyvviteli és gépesítési szempontból. A tanfolyamon a dunántúli megyéken kívül a Heves és Nógrád megyei termelőszövetkezeti elnökök is részt vettek.

Harsányi Lajos elvtársnak, a szakiskola igazgatójának megnyitója után *Losonczi Pál* elvtárs, az MSZMP Központi Bizottságának tagja, földművelésügyi miniszter mondott beszédet. A megnyitón részt vett *Vándor József* elvtárs, a megyei pártbizottság titkára, és *dr. Bodogán János*, a megyei tanács elnökhelyettese, a megyei párt-végrehajtó bizottság tagjai.

Losonczi Pál elvtárs, a tanfolyam megnyitóján mondott beszédében a második ötéves tervben a mezőgazdaság előtt álló legfontosabb feladatokról szólt. Elmondotta, hogy a hároméves terv célkitűzését, a mezőgazdasági termelés 12 százalékos növelését sikeresen valósítottuk meg. Ezzel egyúttal kettős feladatot is teljesítettünk, a mezőgazdaság szocialista átszervezése mellett növeltük a termelést is.

A második ötéves tervben tovább kell lépnünk.

A növénytermesztésben — mint Losonczi elvtárs elmondotta —, a legfontosabb feladat a kenyérgabona terméshozamok növelése.

A nagyhozamú búzafajták közül is nagy jövője van hazánkban a szovjet búzának, különösen a bezosztájának. Jövőre már körülbelül a búzavetés területének felén nagyhozamú búzafajtákat vetünk.

Ez természetesen egyéb követelményeket is támaszt. Ilyenek a mélyebb talajművelés, és a magasabb műtrágya adagok.

A takarmánytermesztésben is elsősorban a termelés hozamának növelése a cél. Kukoricánál a vetés területének növelése mellett jelentős terméshozam-emelést kell elérni, a gépimunka arányának fokozásával, a vegyszeres gyomirtás elterjesztésével és az időben, jól végzett növényápolási munkákkal.

A pillangós növényeknél különösen a nagy tápértékű lucernánál és lóherénél a termelést, valamint a silókukorica termelést kell fokozni.

Néhány növény termelésénél — mondotta Losonczi elvtárs — viták vannak a termelőszövetkezetek és a közigazgatás agrár szakemberei között. Mindenekelőtt a napraforgóról és a dohányról van szó. Elmondotta, hogy az 1950-es évek elején hazánkban 360—400 ezer holdon termeltünk napraforgót, ez évben 220 ezer holdon kell termelni.

Ha figyelembe vesszük, hogy ma már a napraforgó termelés gépesítésének lehetőségei jobbak, s rendezték az átvételi árakat is, nyugodtan elmondhatjuk: megfelelő talajművelés esetén a napraforgó termelés kifizetődő.

A dohány termesztése sok kézimunkát igényel, de egy holdról nagy értéket lehet lehozni, tehát gazdaságilag is megéri.

Az állattenyésztésről szólva a földművelésügyi miniszter elvtárs elmondotta: a számszerű fejlesztés mellett nagyarányú minőségi javulást kell elérniük termelőszövetkezeteinkben a tervidőszakban. Különösen vonatkozik ez a szarvasmarha-tenyésztésre. A tejhozam jelentősen megnőtt, már eddig is pusztán annak következtében, hogy a nagyüzemi gazdálkodás megszüntette a tehenek igázását. Most ennél tovább kell menni.

A termelőszövetkezeteknek fel kell zárkózniuk az állami gazdaságok mögé, amelyek igen szép eredményeket értek el.

A hizlalásnál a vágósúly növelése mellett a hizlalási idő lerövidítésére kell törekedni, arra, hogy másfél, kétéves korukban vágásra készen legyenek a szarvasmarhák.

A gépesítésről szólva Losonczi elvtárs azt mondotta, hogy

a traktorok számának növelése mellett jelentősen növelni kell a különféle munkagépek számát.

Különösen növényápoló és betakarító gépeket kell nagy számban munkába állítani.

Losonczi elvtárs az előadás után 3 órás konzultáción válaszolt a termelőszövetkezeti elnökök kérdéseire.

Befejezés előtt az egyetem aulája

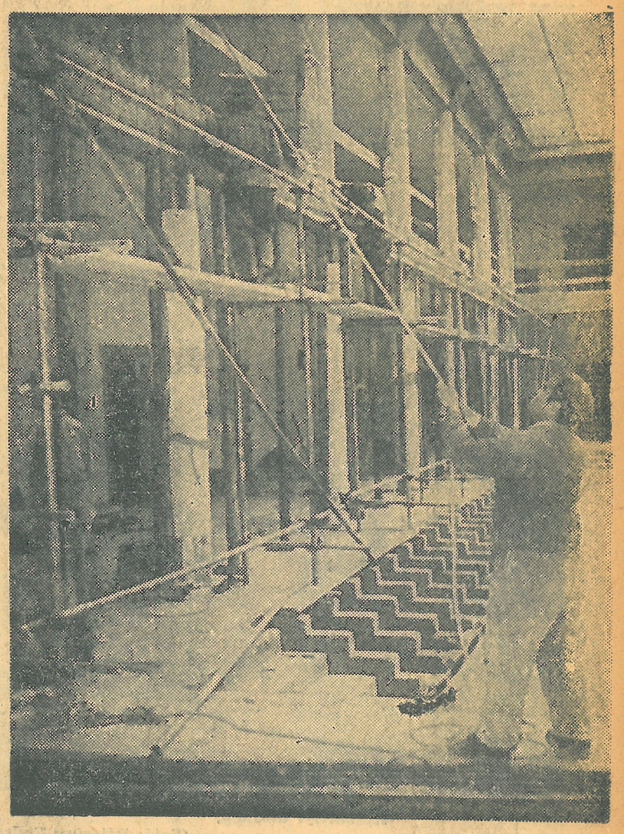

A Budapesti Kőfaragó-, Épület- és Szobrászipari Vállalat dolgozói készítik a Veszprémi Vegyipari Egyetem „B" épületének auláját.
(Fotó: Péterfay Endre)

Az űrállomás felbocsátása példátlan hőstett

— Újabb nyilatkozatok, vélemények a szovjet Vénusz-rakétáról —

Moszkva (MTI).

Az Izvesztyija kedd esti számában Andrej Szerevnij, a Szovjet Tudományos Akadémia levelező tagja írt cikket a Vénusz felé száguldó űrállomásról.

A tudós hangsúlyozza, menynyire jelentős, hogy a kozmikus laboratórium segítségével tanulmányozni lehet a mágneses mezőket, amelyek a Nap korpuszkuláris áramát ragadják magukkal. *Ebben a vonatkozásban már a második szovjet Lunyik és a „Pioner—6" amerikai űrrakéta segítségével sikerült érdekes adatokat szerezni.* Mind ez ideig azonban rejtély, hogy a mágneses hatások egyidejűleg jelentkeznek-e a rakétán és a Földön. E rejtély megfejtéséhez valószínűleg újabb adatokat sikerül szerezni a mostani űrállomás segítségével.

*

Franciaországban változatlanul nagy érdeklődés kíséri a Vénusz felé felbocsátott szovjet űrállomás útját.

Terjedelmes cikkben foglalkozik az űrállomás felbocsátásával a Croix című lap. „Akár leszáll a Vénuszon, akár megkerüli azt és tovább megy a végtelen űrbe — állapítja meg a lap szemlelírója — *az űrállomás felbocsátása mindenképpen példátlan hőstett, amelynek a világ tudósai lelkesen tapsolnak.*"

*

Az olasz lapok sem fukarkodnak a dicsérő jelzőkkel. A Gazetta del Popolo írja:

„Az esemény világvisszhangját e három szóban lehet összefoglalni: csodálat, lelkesedés, megrettenés."

*

A Torontó Daily Star hangsúlyozza, hogy az önműködő bolygóközi állomás felbocsátása a tudomány örökké emlékezetes diadala.

*

A Vénusz felé fellőtt szovjet kozmikus állomás továbbra is élénken foglalkoztatja az amerikai közvéleményt.

Az amerikai tudósok nyilatkozatai ismét aláhúzzák a Szovjetunió fölényét. Az Amerikai Űrhajózási Hivatal egyik főszakértője, Kurt Stehling kijelentette: *ha a Szovjetunió nem hagy fel még nagyobb rakéták gyártásával, öt év múlva az Egyesült Államok még mindig hátrányban lesz az űrkutatás területén.* Stehling közölte, hogy az Egyesült Államok csak 1965-ben lőhet ki Saturnus rakétájával űrhajót a Vénusz felé, de akkor is csak közvetlen kilövéssel, nem pedig a Föld körüli pályára juttatott műholdról. *A szovjet kozmikus rakéta szputnyikról való útnakindítása nagy előnyt biztosít az űrhajózásban* — mondotta az amerikai tudós.

A Reuter megbízható forrásra hivatkozó jelentése szerint a jövő hétre francia és amerikai űrszakértők megbeszélését hívták össze Párizsba, hogy közös űrkutatási programot dolgozzanak ki. (MTI)

„Követeljük, hogy vonják felelősségre Lumumba gyilkosait!"

— Tiltakozó röpgyűlések Veszprém megyében —

A megyeszékhelyen és megyénk egész területén röpgyűléseken tiltakoznak vállalatainak, üzemeink, hivatalaink, intézményeink dolgozói Patrice Lumumba kongói miniszterelnök és két hűséges fegyvertársa aljas meggyilkolása miatt. A forró légkörű gyűléseken szenvedélyes hangon ítélték el mindenütt az ENSZ-nek és Hammarskjöldnek, az ENSZ főtitkárának a kongói helyzettel kapcsolatos cinkos magatartását. Egyöntetű az a követelés, hogy a bűnösöket haladéktalanul vonják felelősségre, a legszigorúbban büntessék meg s az emberiség békéjét veszélyeztető gyarmatosítók aljas mesterkedéseit tegyék lehetetlenné. A gyűlések résztvevői kivétel nélkül követelték, hogy Hammarskjöldöt azonnal váltsák le az ENSZ főtitkári tisztségéből.

A Veszprém megyei ügyészség és bíróság dolgozói például a következőket hangoztatták:

„Mi, igazságot kereső és igazságot tevő emberek különösképpen felháborodunk ilyen aljas, közönséges merényleten, nép- és békeellenes magatartás büntetlenül hagyása és továbbfolytatásának meg nem akadályozása miatt!"

Az ÉDÁSZ vállalat Veszprém megyei üzletigazgatóságának dolgozói így fejezték ki felháborodásukat: *„Mélységes felháborodással vettük tudomásul Lumumbának és két társának meggyilkolását. Követeljük, hogy szigorúan büntessék meg a gaztett elkövetőit, felbújtóit és támogatóit. Követeléseinkkel együtt csatlakozunk a Szovjetunió kormányának javaslatához..."*

„Kegyelettel emlékezünk meg a kiváló nemzeti hősökről, ugyanakkor a legsúlyosabban elítéljük az aljas bűntény előkészítőit és elkövetőit. A békeszerető emberek nevében követeljük Hammarskjöld ENSZ főtitkár leváltását, a gyilkosok felelősségre vonását és legsúlyosabb megbüntetését! — követelik a Bakonyvidéki Üzemi Vendéglátó Vállalat dolgozói.

„Együtt érzünk a kongói néppel és osztozunk mélységes gyászukban — hangoztatták a 64. sz. Autóközlekedési Vállalat dolgozói. — *Csatlakozunk a szovjet kormány javaslatához és követeljük a gyilkosok legszigorúbb megbüntetését, valamint az ENSZ főtitkárának — Hammarskjöldnek — azonnali leváltását!*

Hasonló gyűléseken és hangon ítélték el az aljas gyilkosságot a Veszprém megyei Gyógyszertári Vállalat, a Veszprém megyei Tanácsi Építőipari Vállalat, a Vegyipari Egyetem Tanácsa, az egyetemi ifjúság, a Veszprém megyei Fűszer- és Édességkereskedelmi Vállalat és más vállalatok, üzemek dolgozói is.

Az egyetemi ifjúság véleményét így tolmácsolták:

„A sajtóból és a rádióból értesültünk arról a tragikus hírről, hogy a gyarmatosítók bábjai meggyilkolták Lumumbát, a kongói kormány törvényes miniszterelnökét, Okitót, a szenátus elnökét, Mpolót, az ifjúsági és honvédelmi ügyek miniszterét. Ez az esemény is azt bizonyítja, hogy a gyarmatosítók nem riadnak vissza semmiféle gaztettől hatalmuk fenntartása érdekében.

Követeljük, hogy azokat a gyilkosokat, akik felelősek Lumumba és társai haláláért, haladéktalanul vonják felelősségre!

Követeljük, hogy Hammarskjöldöt, aki eddigi működése során tengernyi szenvedést hozott a kongói népre és felelős a gyilkosságokért, azonnal távolítsák el az ENSZ titkári székéből!"

A közeli napokban dolgozóink további erélyes tiltakozására és követeléseinek kinyilvánítására lehet számítani.