Látogatás Nagyéknál

(Tudósítónktól):

Két éve, hogy Nagy István belépett a marcaltői termelőszövetkezetbe. Sok tapasztalatot szerzett azóta a közös gazdálkodásról. Az eredményekről, keresetéről beszélgettünk.

Vacsoránál ül a család. Az utolsó falatokat fogyasztják. Pista bácsi végez elsőnek, rágyújt egy cigarettára. Nagy néni leszedi az asztalt és a tűzhely mellett foglal helyet. Zoli, a nagyobbik fiú, a termelőszövetkezet traktorosa, politikai oktatásra indul. Guszti, az iskolás, úttörő próbára készül.

Kérdéssel indul a beszélgetés.

— Hogy vannak megelégedve az eredményekkel?

— Jól — válaszol egy szóval Pista bácsi. — Az én családom éppen úgy dolgozott a termelőszövetkezetben, mint amikor egyéniek voltunk. A fiam reggel korán munkába megy, a feleségem is sokat dolgozott. — Sorolja, hogy 700 négyszögöl répát, 1570 négyszögöl kukoricát, és 500 négyszögöl burgonyát kapált meg. Ezenkívül még a háztáji munka is az övé volt.

— Mennyi munkaegységet teljesített?

— Ezernek föle lesz — Szépen kaptunk előleget. De erről majd az asszony... — adja át a szót feleségének. — Nagyné vezeti a könyvet, mikor mit kaptak, mit dolgozott a család. Bizony sok lap megtelt tavaly. Egy kicsit zavartan kezdi Nagy néni a felsorolást.

— Kaptunk 18 mázsa kenyérgabonát, 10 mázsa árpát, 14 mázsa kukoricát, 27 mázsa takarmányrépát, 280 kiló cukrot.

Nem jegyeztük fel, mi mindent kapott még a Nagy család a termelőszövetkezettől.

Nagy bácsi megtoldja még:

— A fiam prémiumként hét mázsa kukoricát kapott.

— Ennyi mindennel igazán meg lehetnek elégedve.

— Mi sohasem panaszkodtunk, mert aki dolgozik, annak a termelőszövetkezetben is van.

Még valamit elárultak Nagyék. A háztájiból is szépen pénzelnek. A kapott takarmányféleséget nem pazarolják el, hanem állatokat nevelnek. Most is van két szerződött növendékállatuk, és négy sertésre kötnek majd szerződést.

Zoli már nem volt itt a beszélgetés végén. Az apja tolmácsolta véleményét, azt, hogy ő bizony nem menne el a termelőszövetkezetből semennyi pénzért sem.

Jó volt ezt hallani. Zoli egyik erőssége a termelőszövetkezetnek. Jól él és szorgalmasan dolgozik a Nagy család. Munkájuk gazdag gyümölcsöt érlel. **Molnár István**

Sármelléken is új módon silóznak

A silózás legújabb módszerével tartósították a silókukoricát a sármelléki termelőszövetkezetben. A földfeletti kazalsiló nagyon jól bevált. A megkezdett első kazal keresztmetszetéből vett minta alapján kitűnő takarmányt sikerül így az állatoknak biztosítani. Most már a jóminőségű silót is takarmányozzák Sármelléken.

A silózás módszere: a puszta földre szalmát terítettek, húszharminc centis rétegben, erre rá már a silóanyagot rakták. Nagyon sokat számít a földfeletti silózásnál, hogy a kazlakat a silózandó tábla szélén készíthetik el. Így az akkori csúcsszállítási munkákat megkönnyítik vele. Egy silókombájnhoz kettő, esetleg három szállítóeszköz elegendő.

A földfeletti silókazal készítésével 2200 köbméter silót tartósítottak. A főagronómus szerint jövőre minden silót így készítenek.

Az idén tovább tökéletesítik a kazal befedését. A tökéletes tipratás, levegő kiszorítása után törekkel letakarják és föld helyett árpával vetik be. A töreket meglocsolják, és így az őszi árpa gyepszőnyegszerűen átszövi a töreket, és légmentes fedőanyaggá válik. Így a földelés szükségtelenné válik, ami mázsánként tizenegy fillérrel csökkenti a ráfordítás összegét.

A földfeletti kazalsilózás egy mázsája az új eljárások szerint Sármelléken tizenhárom forint ötven fillérbe került, míg a betonsiló mázsája huszonöt forintba.

Az állatállomány helyzete a veszprémi járásban

A Veszprémi Járási Tanács Végrehajtó Bizottsága a napokban tárgyalta meg az állatállomány helyzetét, fejlesztését és az áteleltetési intézkedéseket. A végrehajtó bizottság megállapította, hogy az elmúlt év utolsó negyedévében emelkedés van az állatállomány létszámában.

Az 1961. gazdasági évben újabb fejlődés várható.

A saját erőből vásárolt teheneken kívül 260 db tenyészmarhát kívánnak a termelőszövetekhez kihelyezni.

Ezenkívül a háztáji borjak átvételét is szorgalmazzák és 5—600 hizlalásra alkalmas marhát terveznek felvásárolni. Az év végére 100 katasztrális holdra számítva 17 db lesz a várható sűrűség. Ezen belül a tehén sűrűség 6,5—7 darab.

A szarvasmarha-állomány minőségét javítani fogja, hogy 24 termelőszövetkezetben bevezetik a házi törzskönyvi ellenőrzést. A Kádártán megtartott tejgazdasági ankéton, valamint a brigádvezetői eligazító értekezleten erre vonatkozóan megadták a szükséges felvilágosítást.

A beütemezett kocasüldőket a TEGI nem tudta leszállítani időben, ezért az ellések elhúzódtak. Emiatt szükséges, hogy 1961-ben 5—600 hízósüldőt szerezzenek be a szövetkezetek. A betervezett 3,4 db-os kocasűrűséget elérték.

Az 1961. éves tervben 100 kat. holdra 4,5 db-os sűrűséget állapítottak meg.

A juhállomány továbbfejlesztésére jók a Veszprém járási természeti adottságok. Jók a juh legelők. A férőhely hiányt részben házilag készült építkezéssel fogják pótolni. A szakember hiány azonban komoly gondot jelent. Kevés szakmáját értő juhász van, s emiatt nem tudják mindenütt bevezetni a juhok fejését és a mesterséges termékenyítést. A közeljövőben juhászképző tanfolyamok kezdődnek.

A lóállomány az elmúlt félévben a járás területén 1545 db-ra csökkent. Egyelőre nem célszerű tovább csökkenteni. A baromfitenyésztést 1961-ben — kevés kivétellel — mindenütt megszervezték.

Mintegy 100 ezer napos csibét igényelnek.

Az első negyedévre 20 ezer napos csibét kérnek a keltető állomástól. A járásban levő 20 termelőszövetkezetnél építenek, vagy átalakítanak saját erőből baromfiólnak alkalmas épületet. Gondoskodnak baromfitáp beszerzéséről. Az elmúlt gazdasági évben jól teljesítette baromfitenyésztési tervét az ősi Béke, a tótvázsonyi Bakonyalja és a városlődi termelőszövetkezet. A háztáji területen is cél minél több baromfi nevelése.

A termelőszövetkezetek takarmány-gazdálkodásában abrak és széna hiány mutatkozik. Főleg a fehérjedús takarmányok hiányoznak.

A szálastakarmány hiányt részben pácolt takarmánnyal, részben pedig központi készletből pótolják.

A járás területén mintegy 15 vagon szénát biztosítanak a pótlásra.

A kedvezőtlen időjárási viszonyok miatt a silókukorica nem adta meg a várt, átlag 160 mázsát. A jelenlegi silókészlet 40 ezer köbméter. A takarmány beosztására, valamint ésszerű felhasználására javasolták a termelőszövetkezeteknél takarmányfelelős kijelölését. A készleteket havi szükségletnek megfelelően osszák be, és készítsenek róla kimutatást. A széna adagokat porciózzák.

Az egyes termelőszövetkezeteknél mutatkozó takarmányhiány megszüntetése érdekében eddig 24 vagon nedves répaszeletet irányítottak át azokhoz a termelőszövetkezetekhez, ahol kevés silótakarmány van.

A végrehajtó bizottság ülése nemcsak felmérte a járás állatállományának helyzetét, hanem intézkedést is tett a továbbfejlesztésre és a sikeres téli áteleltetés érdekében.

Szentgyörgyvári Vendel

Számvetés Hajmáskéren

(Tudósítónktól):

Mint megannyi helyen, Hajmáskéren is a zárszámadáson munkálkodnak, készülnek számot adni a második közös év eredményeiről. A kezdet, az első év tapasztalatainak figyelembevételével készítették el terveiket.

Egy év alatt mintegy 1 millió 600 ezer forinttal növekedett a közös vagyon értéke, melyet az állatállomány jelentős szaporodása mellett a beruházások növeltek meg.

Saját erőből vásároltak egy vontatót, s építettek egy száz férőhelyes sertésfiaztatót, egy takarmányelőkészítőt, valamint egy hatszáz férőhelyes juhhodályt. A fentiek alapján sikerült az egyre fejlődő állatállomány tökéletes elhelyezése, s így megvan a lehetőség a fejlett állattenyésztésre, melyből az 1961-es évben még jelentősebb bevételt terveztek be.

Ahogy Gubicza László agronómus elmondta, a tagság munkához való viszonya lényegesen javult. Jóval több családtag dolgozott, mint tavaly.

Így teljesített ifj. Kremó József 841, Kamondi Imre 900, Omász Károly és családja 1144 munkaegységet.

Zergi Béla egymaga 576, Budai Gyula és Kuti József ugyancsak félezer munkegység felett teljesített. De meg kell emlékeznünk Léber Józsefnéről, Simon Lajosnéről, valamint Szeberényi Jánosnéről, akik kétszáznál több munkaegységet teljesítettek.

A munkaerő pótlására ez évben öt munkagépet szándékoznak vásárolni.

Az ez évi terv előírja az állatállomány mintegy harminc-harmincöt százalékos növekedését. Ezt elősegíti az az örvendetes tény, hogy a szarvasmarháknál alkalmazott mesterséges megtermékenyítés 99 százalékban bevált. Ahogy a fenti részletes számadatok bizonyítják, nem kell szégyenkeznie a hajmáskéri Új Élet Termelőszövetkezet tagságának, mert fejlődő eredményeikkel, a jövőre is gondolva igazolták a közös gazdálkodás előnyét.

Balogh Árpád

Völgyhíd épül Tihanyban

Aluljárót építenek, ami Tihany főkapuja lesz — a híd a régi utat SÉTÁNYNAK biztosítja, s a hegyen átérve, egyenesbe hozzák a tihanyi utat. Az építkezés folyik — a nyáron át akarják adni a forgalomnak.

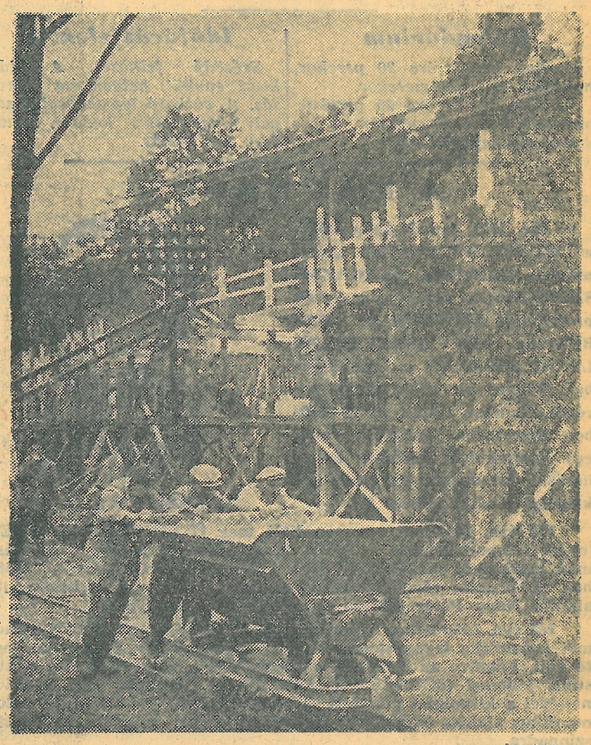

Hordják a betont a hídhoz — (80 méteres a híd).

Munkában a betonozók.

(Fotó: Péterfay Endre)

A Vöröskereszt munkája Nagyalásonyban

Nagyalásonyban az őszi vöröskeresztes gyűlés jól választott, mert munkájuk eredménye máris megmutatkozik. Egy ízben tartottak előadást a tbc-ről ingyen filmelőadással, január 11-én pedig elsősegélynyújtó tanfolyam kezdődött harminc hallgató részvételével. Február elején kabaré-est lesz, amelynek bevételéből a vöröskeresztes szertárat rendezik be, és a tavaszi munkák megkezdésekor minden munkacsapatnak vöröskeresztes táskát adnak, hogy szükség esetén azonnal kéznél legyen a segítség.

Munkatervükben szerepel még a rákszűrő vizsgálat megszervezése, nagymamák estjének rendezése, a véradó mozgalom népszerűsítése, és a tagok számának növelése. Céljuk: egészséges ifjúság nevelése, és a tiszta, virágos ház és udvar megvalósítása. Mindez két lelkiismeretes aktíva, Varga Sándorné és Kovács Károlyné jó munkáját dicséri.

Valinth Gyuláné nevelő